



住民主流の市政を! 川村 準 市政レポート

市議員
議員
(無所属)

2018年
6月特別号

連絡先
〒336-0017
南区南浦和1-27-11-107
携帯 090-1404-2151



発行: さいたま変革の会 カンパは郵便振替口座: 00170-9-386914 口座名義: さいたま変革の会 図: junkawamura1923@gmail.com

監査委員

職員出身を代表監査に配置 天下り人事で馴れ合い構造が定着

市の監査を担う監査委員の代表に、さいたま市では元職員の就任が常態化しています。しかし、元職員では、市に対し馴れ合いになりやすくなります。また、代表監査の報酬は、他の監査委員と比べ4倍近くあり、監査を骨抜きにする天下り人事です。

市の財務や事務について監査を行う機関が、監査委員です。

この監査委員ですが、さいたま市では4人の監査委員がいます。

うち、市職員OBが代表監査を務める常勤で役所に在り、ほか3人は公認会計士と議員2人が非常勤の監査委員になっています。

問題は、元職員が常勤で監査委員を務めることのメリットがあるかどうかです。

まず、監査委員は、時には市に嫌われるレベルの厳しい監査をしなければなりません。

しかし、職員出身では、監査が馴れ合いになる可能性が高くなります。

事実、札幌、大阪、堺や横浜の4政令市では職員出身の監査委員がいません。

外部から登用し 厳密な監査を

また、常勤といつことで



川村 準 委員

代表監査の年間報酬は約1159万円(2017年度)。非常勤の監査委員の年間報酬の約288万円と比べ4倍近く高くなっています。代表監査は、常勤であることから市役所の風土や情報を毎日の出勤で把握することができ、他3人の非常勤の監査より多くの情報が得られます。

つづいたことを踏まえると、代表監査は外部の人材を登用することで、民間の視点から市役所を監査できる人材を充てるべきです。職員OBであれば、市の内部事情にあらかじめ精通しているかもしれません。しかし、内部事情は監査委員を支える監査事務局がサポートすればいい話です。

都市開発予算 大幅な格差

大宮は街と駅に大型投資 浦和はノービジネスの今年度予算

2018年度予算では、大宮駅の改造事業「大宮駅グランドセントラルステーション化構想」や大宮の都市開発予算に浦和の倍の予算を計上する一方、浦和の長期展望がなかったため私は反対しました。

これらを踏まえ、3月1日の予算委員会で質問しました。残念ながら、代表監

査の人事を改める前向きな回答はありませんでした。今後も、私は監査委員の

機能を向上させ、市民の税金を無駄にしないため一杯頑張ります。

議員枠温存は疑問 大阪では改革へ

また、2017年に地方自治法が改正し、今後は2人の議員枠を設けなくても

良いことになりました。そもそも議員が、議会と監査で類似した業務を行うことで議員の報酬を増やすことは、税金のムダです。

事実、昨年12月に大阪府では、議員の監査委員枠をなくす条例改正を行っていますが、また、杉並区では5

月、議員の監査委員枠を減らす条例改正を行おうとしています。

さいたま市では2月議会に、議員の監査委員枠を現状維持で2人の条例案を市が提出してきました。私は以上の理由から、ただ一人反対しました。

さいたま市の2018年度予算は、旧4市で見ると、都市開発予算で浦和が約43億円の一方、大宮は約10億円と倍以上の予算がついており、大宮偏重が目立つ予算になりました。

それに加えて問題なのが、全体像の不透明な「大宮駅グランドセントラルステーション化構想(大宮GCS)」です。

大宮GCSとは、2016年に大宮が国から首都圏広域地方計画に位置付けられたことを受け、大宮駅をもっと立派な駅へ発展させる構想です。

大宮GCSは大宮駅が絡むことから、JRと市がお金を出し合うことになっています。そこで、3月7日

2018年度の都市開発予算

【旧浦和市】	
浦和駅西口南高砂市街地再開発	533万円
浦和駅鉄道高架化	761万円
浦和駅中ノ島地下通路整備	1316万円
西浦和駅周辺まちづくり推進	680万円
武蔵浦和駅周辺まちづくり推進	1448万円
東浦和第二地区土地区画整理	17億7818万円
浦和東部第一特定土地区画整理	22億0900万円
浦和東部岩槻南部地域整備推進	9678万円
大門下野田特定土地区画整理	1億8800万円
旧浦和市計	43億1934万円
【旧大宮市】	
大門町2丁目中地区市街地再開発	42億0400万円
大宮駅周辺地域戦略ビジョン推進	1億7909万円
大宮駅西口第三地区まちづくり推進	27億0783万円
大宮駅西口第四地区土地区画整理	14億6600万円
大宮駅西口第五地区まちづくり推進	362万円
桜木駐車場用地活用	1024万円
日進駅周辺まちづくり推進	1億1097万円
西大宮駅周辺まちづくり整備	4億5561万円
指扇土地区画整理	7億8400万円
大和駅北口周辺まちづくり推進	1913万円
旧大宮市計	99億4049万円
【旧与野市】	
与野駅西口土地区画整理	6996万円
与野本町駅周辺まちづくり推進	1993万円
南与野駅西口土地区画整理	13億6700万円
南与野駅西口まちづくり推進	2億1709万円
さいたま新都心(西口)賑わい創出	1億7022万円
旧与野市計	18億4420万円
【旧岩槻市】	
岩槻駅西口土地区画整理	4億1488万円
岩槻駅周辺まちづくり事業	1303万円
江川土地区画整理	1億3100万円
南平野土地区画整理	1900万円
旧岩槻市計	5億7771万円

南区含む浦和エリアは 教育重点の予算を

また、もう一つの問題は大宮の都市開発予算が浦和の倍で大宮偏重が明らかで、浦和に関する新しいビジョンがないことです。

大宮はGCSにプラスして、大宮の長年の悲願といわれる大宮駅東口の再開発

川村 準 大宮・与野はGCSでどんどん発展し、岩槻は人形博物館や美園、岩槻間の地下鉄延伸を市は行うとしていて、一方、浦和の明るい展望はあるのか。

中野都市局長 浦和は、2都心のうちの1つであり、都心の再生を行う。

浦和の子どもたちの将来のため、今後も私は頑張り

答弁は非常に抽象的かつ曖昧であり、GCSのような具体的な夢のあるビジョンがないことは明白です。

大宮は、GCSや東口の再開発など夢のあるプランが盛りだくさんなのに対し、浦和は取って付けたような答弁ともいえます。

私は、浦和エリアは文教都市として市内の他のエリアよりも、もっと教育に市税を投じ、文教都市(＝教育都市)としてさらなる深化を図るべき、と考えています。

川村 準 大宮・与野はGCSでどんどん発展し、岩槻は人形博物館や美園、岩槻間の地下鉄延伸を市は行うとしていて、一方、浦和の明るい展望はあるのか。

川村準は、市長から支給される政務活動費(年間408万円)を受け取らずに活動しています。

空飛ぶ棺桶・オスプレイ

夏から埼玉上空に出現か

米軍が保有する航空機・オスプレイが夏から横田基地に配備されます。オスプレイの重大事故の検証がしっかりなされないまま、埼玉県上空含む関東がオスプレイの飛行地域になることは問題です。

オスプレイとは、ヘリコプターのような垂直離着陸機能を兼ね備えた米軍の航空機です。

オスプレイは、2012年から沖縄の普天間基地に配備されました。配備後の5年間で重大事故発生率が1・7倍に上昇するなど高い事故率です。



夏から横田基地配備

オスプレイは、ヘリコプターのように、沖縄から遠い、この埼玉県も今後、関係していくことは皆様、ご存知でしょうか。

実は、今年の夏から東京の多摩地域にある横田基地へ配備される予定になっているのです。

そして、沖縄に配備されているオスプレイは、MV22と呼ばれる機種です。一方、横田基地に配備予定のオスプレイはCV22と呼ばれる機種で、事故率は沖縄に配備されているMV22よりも高い、といわれています。

また、横田基地に配備される以上、横田空域と呼ばれる関東上空で、オスプレイの飛行が可能になります。

この横田空域は、正確には関東と西は静岡県、北は新潟県など1都8県が範囲です。

このため、埼玉県上空も含まれますし、多くのさいたま市民が勤務している東京都も範囲に含まれます。

知事も、2016年12月の沖縄県の事故で、事故原因をしっかりと説明するようを埼玉県基地対策協議会の会長として国へ要望しています。

しかし、この上田知事の要望もむなし、事故発生からわずか6日後に事故原因の究明もなされぬまま、

オスプレイの問題はもはや、横田基地に配備される以上、沖縄だけの問題ではありません。関東、そして

子どもの貧困問題

シングル親の貧困を救え

養育費の受け取り向上を提言

子どもの貧困が問題となって久しくなっています。特に、シングルマザーなど保護者の貧困が、子どもの貧困へ繋がっています。シングル親の養育費に関する、市がもっと下支えすべき、と主張しました。

日本の子どもの7人に1人が貧困状態にあります(2015年時点)。子どもの貧困に陥りやすい典型的な状況として、シングル親の保護者があります。特に、シングルマザーは

別れた父親から養育費を受け取っていないければ、家庭が貧困状態になる確率は高いといえます。

そこで、昨年12月11日の保健福祉委員会でも、質問しました。

川村準 現在、養育費を受け取っている人の割合はどれくらいか。

子ども育成部長 直近で13・2%となっている。

川村準 13%ではもちろん、高い数字とはいえません。さて、厚生労働省では、養育費に関する裁判費用の貸付を行っています。さい

たま市の利用状況を質問しました。

川村準 さいたま市のこの3年の裁判費用の貸付件数はどうなっているか。

子ども育成部長 平成26年、ずっと0件で推移している。

川村準 0件の理由は何ですか。

子ども育成部長 無利子の法テラスのサービスを紹介することもある。

法テラスとは法務省が所管する法人です。

しかし、法務省の本来の役割は、法を公明正大に執行することです。一方、厚生労働省の本来の役割は、弱者の味方に立ち、福祉の充実を図ることです。

法を捻じ曲げてはいけません。シングルマザーなど困っている人の立場に寄り添うのが厚生労働省の役目であり、さいたま市では子ども未来局の役目です(子ども育成部は子ども未来局内の部署)。

養育費の裁判費用の貸付は、市が利子を肩代わりし、また1カ所で事務手続きを完了することで、シングル親の家庭にも、やさしいさいたま市を目指すべきです。

未来局に相談しても、裁判費用は法テラスで相談するとなると、離婚などデリケートな家庭の事情を何度も色々な人に話さなくてはなりません。

こういった養育費の問題は、様々な部署でたらい回しにするのでなく、一つの部署で解決を図ることがシングルマザーの時間と手間を割くことに繋がります。

また、養育費の裁判費用の貸付は上限が約123万円です。そして、利子の方は年間1・0%になっています。

仮に、利子を市が負担して100人が利用しても、およそ100万円の財源を市が肩代わりすれば、無利子の貸付に出来ます。

養育費の裁判費用の貸付は、市が利子を肩代わりし、また1カ所で事務手続きを完了することで、シングル親の家庭にも、やさしいさいたま市を目指すべきです。

養育費の問題等で子ども

◎給食費の1千円値下げ、職員の給与減と政務活動費の廃止で財源確保を!

2月議会では、共産党が給食費を月1千円減額する議案を提出してきました。現在、さいたま市の給食費は小学生が月4100円、中学生が月4800円です。

これまで、共産党は「給食費の無償を求める」請願を複数回提出してきていますが、不採択となっており、また私も不採択を主張してきました。私の反対理由は、生活保護世帯の給食費の二重取りが懸念されるためです。

そのため、これまでは「給食費の無償を求める」請願には反対してきました。しかし、今回の給食費の月1千円減額の議案は、生活保護の二重取りの問題が解決されており、賛成しました。

ただ、共産党は市の基金(貯金)の取り崩しで約10億円の財源を捻出すべきだ、と主張しています。

一方、私は、財源については市職員と民間の間にある官民格差300万円の解消、そして議員1人当たり年間408万円もある政務活動費の廃止で賄うべきだ、と主張しました。

残念ながら、自公民の反対で議案は否決となりました。しかし、今後も税金を市民の皆様の手に戻すため、私は頑張ります。

◎埼玉県議会の政務活動費、1年以内にネット公開を要望

埼玉県議会では、昨年7月に沢田力・元議員(自民・大宮区)の政務活動費の不正受給が発覚してから、早くも1年近くなっています。

一方、政務活動費の透明性を高めるための改革、例えば、政務活動費のネット公開は昨年9月に私が請願で出したものの、先送りが続いています。

そこで、2月の県議会では「政務活動費の透明性を今任期中に一層向上させることを求める請願」を提出しました。



遅くとも、今後1年以内にネット公開を行うことで、最低限の改革を今回の議員の任期中に行うべき、という趣旨の請願です。

このままでは、永遠に請願の先送りが繰り返され、市民の関心が完全になくなったところで、ネット公開の請願の不採択(否決)になりかねない、という懸念もあります。

残念ながら、2月の県議会では、ネット公開の請願は先送り、「政務活動費の透明性を今任期中に一層向上させることを求める請願」は、民進、公明、県民会議、共産、藤井議員(無所属)が採択(可決)を求めたものの、自民、改革の会が不採択(否決)を主張し、請願は通りませんでした。

しかし、私は今後も粘り強く政務活動費の改革を訴えていきます。

養育費関連は一カ所で全ての相談実施を要望

養育費の問題等で子ども

2018年2月議会の会派別議案賛否一覧表

Table with columns for '議案の内容' (Proposal Content) and '賛否' (Approval/Rejection) for various council members (川村, 吉田, 無所属, etc.).

○賛成 ×反対 △退席
●提出会派だが賛成9、反対5(青羽、伊藤、玉井、都築、帆足)
◎議案の提出議員や請願の紹介議員が所属する会派
☆委員会提出議案と議員提出議案 ☆市民が提出した請願
吉田議員の賛否は委員会での賛否を含む。空欄は出席停止による

吉田議員の暴言問題
出席停止の懲罰決定も
自公民共が議会無視の対応

2月20日、文教委員会にて吉田一郎議員(北区・無所属)が「首をつって死ね」といった暴言を吐きました。この暴言を受けて懲罰委員会が開かれ、私は懲罰委員に選任されました。最終的に本会議で、私を含め全議員が一致して、吉田議員に対し2月議会の出席停止を決定しました。

理由は、懲罰委員会の決定と矛盾するためです。懲罰委員会の懲罰は、あくまでも懲罰を勧める(勧告)だけで議員を強制的に辞めさせられません。つまり、本当に吉田議員の暴言が辞職に値すると思われるならば、懲罰委員会にて除名を主張すべきです。私個人として、吉田議員の暴言は問題と考えています。そのため、私は吉田議員に対する懲罰に賛成し、その後、「市議会の市民への信頼回復に向けた決議」にも賛成者として提出時に名前を連ねました。しかし、その後で懲罰委員会の決定と異なる辞職勧告決議を議会で可決することには、議会が懲罰委員会をないがしろにすることであり議会の決定が軽い、と議会自身が告白したことになります。

花火で南会津と交流？

2月議会で新年度予算を審議しました。その予算に「国内交流推進事業」で南会津町の花火費用180万円が計上されていました。なんと「国内交流推進事業」の総予算の9割を花火が占めています。南会津町は友好都市であり、交流の促進は理解できます。しかし、総予算の9割が花火だけに使用されて、これ以南会津町と本当に交流が促進されるのでしょうか。南会津町との交流を促進するのであれば、さいたま市の小中学生を選抜して、

南会津町に数日間泊まってもいい、南会津町の子とも達々様々なイベントに共同参加してこそ交流が促進するのではないのでしょうか。私は予算委員会、同じ予算額で小中学生の南会津町の宿泊費などを賄い、人と人との交流で国内交流を図るべき、と主張しました。

川村準が反対した議案

- 平成30年度一般会計予算 1面参照
■平成30年度国民健康保険事業特別会計予算、■平成30年度介護保険事業特別会計予算 以前値上げした分を元に戻すべきです。
■浦和東部第一特定土地地区画整理特別会計予算、■大門下野田特定土地地区画整理事業特別会計予算 浦和美園エリアの開発予算。市税を投じた無理ある開発には反対です。
■平成30年度水道事業会計予算、■平成30年度下水道事業会計予算 以前値上げした分を元に戻し、下水道会計の赤字は、水道会計の黒字で賄うべきです。
■地方自治法の改正に伴う監査委員条例の改正 1面参照
■国の命令変更に伴うマイナンバーの庁内情報連携の変更 マイナンバーのような番号制は、先進国中の先進国であるG7には日本以外ありません。
■子ども家庭総合センターに児童心理治療施設を設置 総合センターの開設に反対。市の中央に大きな総合センターを一つ作るのではなく、区ごとで子育て政策を充実すべきです。
■国保税の増税、■介護保険料の値上げ 議員や市職員、市長の年収を4年連続で増やし、市の財政負担を

累計で毎年およそ35億円も増やしておきながら、市民の国保や介護の負担を上げることが間違っています。
■岩槻人形博物館条例の制定 開館前から入場者数は年間約7万人で赤字確実な博物館は認められません。
■市民会館移転のため中央デパート再開発ビルの取得 おおみや市民会館を移転することに関連した議案。中央デパートの再開発ビル内に移転すると総額およそ500億円かかるものの、現在地に市民会館を建て替える費用は約10分の1で済みます。
■養護老人ホーム基準条例の改正、■介護老人保健施設・老人福祉施設を障害者も利用できる共生型に、■指定障害福祉サービス条例 指定障害福祉サービス条例の改正、■指定通所支援条例の改正、■介護保険法の改正に伴う障害者施設の8条例改正 共生型サービスは富山方式とも呼ばれ、地方では成功するかもしれませんが、しかし、都市的な特徴を持っているさいたま市での導入は拙速です。
■ひまわり学園の児童発達支援センターに居宅訪問を追加 居宅訪問のための人員増を執行部が行う考えがないため反対。
■吉田一郎に対する辞職勧告決議 上記記事を参照
■特別養護老人ホームの増設を 現行の増設計画で十分と考えられるため。
■OM TERRACE清掃業務委託について 請願内容に一部誤解が見られるため。

で費用請求
住民監査
請求

65万円のタクシードイヤ 沢田県議と同手口の領収書

6月1日、自民2会派、民進系会派、共産の政務活動費で疑義のある使い方があったため、私は住民監査請求を行いました。市議会は政務活動費のネット公開が決まったものの、実施は来年5月からで現在の政務活動費は問題がまだありそうです。

疑義のある使用は、概略で以下の4点です。

1 自民会派の162万円の支出。昨年7月に政務活動費の不正で議員辞職した沢田力・県議会議員は、元々さいたま市議でした。彼が行った不正は領収書の偽造ですが、同じ会社の領収書で、問題の発覚した会社印を近年の自民党さいたま市議団も用いています。つまり、沢田議員と同じ不正を自民党さいたま市議団が行っていた可能性が濃厚です。

2 自民真政の約65万円の支出。目的や行先が記載されていない約65万円のタクシー代金。仮に、札幌駅から鹿児島駅までタクシーで移動しても60万円以下で済みます。

3 民進系会派の約3万5千円支出。大宮のホテルの会議室を借りた費用。市外の調査ならともかく、市内のホテルの会議室を借りた費用をなぜ政務活動費で記載を、政務活動費の使途

4 共産の約44万円の支出。共産党中央委員会が発行する書籍を、会派8人のところ計10部も購入。これは運用指針の「政党の出版

で賄う必要性があるのか、政務活動費の運用指針「政務活動の必要性があること」に違反です。

ただでさえ、昨今の度重なる税の値上げなどで市民生活にしわ寄せが来ています。政治家だけけるま湯では、信頼される政治は構築できません。

図書館の土日の開館延長 来年度は検討のみで前進せず

旧・浦和市エリアの「文教都市」の発展に欠かせないのが、図書館の機能充実です。休日の図書館の開館時間の延長を、市は素早く実施すべきです。

南区にある南浦和図書館と武蔵浦和図書館は、平日は朝9時から夜8時まで開館です。一方、休日は朝9時から夜6時まで、平日と比べ2時間短くなります。特に日曜日が休みの市民は、土曜日の夜遅くまで開館した場合、需要が十分あります。

南区にある南浦和図書館と武蔵浦和図書館は、平日は朝9時から夜8時まで開館です。一方、休日は朝9時から夜6時まで、平日と比べ2時間短くなります。特に日曜日が休みの市民は、土曜日の夜遅くまで開館した場合、需要が十分あります。

資料サービス課長 現在、利用者のニーズを調査している。来年開館の大宮図書館の動向も踏まえ、今後、研究する。

清水 南区の図書館時間の延長を！



市民と住民監査請求を提出



南区の図書館時間

清水 南区の図書館時間の延長を！

川村準 来年度は、図書館の土日の開館延長はどうかの考えか。

資料サービス課長 現在、利用者のニーズを調査している。来年開館の大宮図書館の動向も踏まえ、今後、研究する。

清水 南区の図書館時間の延長を！

清水市政は、自転車レース・クリテリウムや芸術祭などの開催で、交流人口(市に遊びに来る人口)を増やすことを狙っています。しかし、クリテリウムの

清水市長は、自転車レース・クリテリウムや芸術祭などの開催で、交流人口(市に遊びに来る人口)を増やすことを狙っています。しかし、クリテリウムの

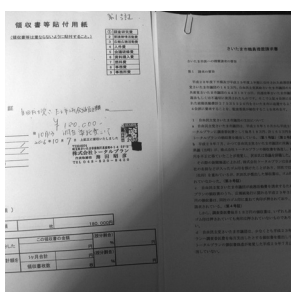

物が必要最低限の部数」違反です。

ただでさえ、昨今の度重なる税の値上げなどで市民生活にしわ寄せが来ています。政治家だけけるま湯では、信頼される政治は構築できません。

清水市長は、自転車レース・クリテリウムや芸術祭などの開催で、交流人口(市に遊びに来る人口)を増やすことを狙っています。しかし、クリテリウムの

原発の再稼働ストップの請願 自公民のトロイカで否決

東日本大震災から、今年の3月11日で7年が経ちました。震災と併発して起きた福島原発事故からも同じ年月が経ちました。

福島原発の廃炉には、今後30〜40年かかるといわれています。

求める意見書」が可決し、国へ提出されました。

清水市政は、自転車レース・クリテリウムや芸術祭などの開催で、交流人口(市に遊びに来る人口)を増やすことを狙っています。しかし、クリテリウムの

清水市長は、自転車レース・クリテリウムや芸術祭などの開催で、交流人口(市に遊びに来る人口)を増やすことを狙っています。しかし、クリテリウムの

川村準は、市長から支給される政務活動費(年間408万円)を受け取らずに活動しています。